Общественно-политическая газета Карачаево-Черкесии

День Республики

Газета издается с 4 июля 1918 года

Интернет-версия издания: www.denresp.ru

Цена в розницу свободная.

№ 108 (20410) | 2021 г. | Четверг 22 июля

Благоустройство республики

Одиннадцать общественных территорий будут благоустроены в населенных пунктах Карачаево-Черкесии в текущем году.

В частности, строительные работы по благоустройству общественных зон пройдут в с. Учкекен (Малокарачаевский район), а. Икон-Халк (Ногайский район) и в а. Инжич-Чукун (Абазинский район), а. Кош-Хабль (Хабезский район), ст. Исправной (Зеленчукский район), п. Кавказском (Прикубанский район), ст. Преградной (Урупский район), а также в городах Карачаевске, Усть-Джегуте и Черкесске (2 общественные зоны).

Кроме того, пройдет ремонт 51 дворовой территории многоквартирных домов в муниципалитетах Карачаево-Черкесии.

«Продолжается работа, направленная на повышение удовлетворенности жителей качеством городской среды. Это то направление, которое мы ежедневно видим и ощущаем на себе. Состояние домов, подъездов, дворовых площадок – все это существенно влияет на качество жизни.

В рамках реализации регионального проекта «Формирование комфортной городской среды» в 2020 году отремонтированы 57 дворовых территорий, преобразились 9 общественных мест в 12 муниципальных образованиях, предназначенных для отдыха в городах и поселках.

Задача на ближайшую пятилетку – ежегодно приводить в порядок не менее 50 дворовых территорий и благоустраивать не менее 10 общественных территорий в год. Считаю крайне важным, что в этом процессе должны участвовать и жители республики. Каждый желающий может принять участие в голосовании по отбору территории или отдать предпочтение тому или иному дизайнерскому проекту», - отмечал ранее Глава КЧР Рашид Темрезов в своем докладе-послании перед Народным Собранием (Парламентом) КЧР.

Убрали рекламные конструкции

В республиканской столице с начала текущего года снесено около 130 незаконно установленных рекламных конструкций, выдано 103 предписания.

Работы по демонтажу, в частности, проведены на проспекте Ленина, ул. Балахонова, Пятигорское шоссе.

Отметим, снос незаконно размещенных в городе рекламных баннеров и щитов проводится в соответствии с ФЗ РФ № 38, а также по распоряжению мэра города с осени 2017 года.

В прошлом году в Черкесске было снесено 100 таких конструкций.

«Вода России»

С начала года Министерством природных ресурсов и экологии Карачаево-Черкесской Республики проведено 77 мероприятий в рамках Всероссийской акции по уборке берегов рек от мусора, в том числе в формате марафона. Участниками «Воды России» стали более 66 тыс. человек.

По итогам акции убрано порядка 734 км берегов, собрано больше 1000 куб. м мусора.

Карачаево-Черкесия является активным участником акции по очистке берегов от мусора ещё с 2014 года - с первого года проведения акции.

Акции реализуются в рамках федерального проекта «Сохранение уникальных водных объектов» нацпроекта «Экология».

«Охрана окружающей природной среды остается одной из наиболее актуальных проблем. Научно-технический прогресс и усиление воздействия человека на природную среду дают нам основание еще больше сконцентрироваться на экологической безопасности.

В республике на постоянной основе проводятся мероприятия, направленные на сохранение окружающей среды», - сказал ранее Глава Карачаево-Черкесии Рашид Темрезов, выступая с докладом-посланием перед Народным Собранием (Парламентом) КЧР.

Пресс-служба Главы и Правительства КЧР.

Легитимность выборов

В ЦЕНТРАЛЬНОЙ избирательной комиссии завершился прием документов от партий, необходимых для заверения списков политических партий, и списка кандидатов по одномандатным округам на предстоящие выборы в Госдуму.

После заверения списков для партий и кандидатов начался этап регистрации. Партии должны предоставить в ЦИК документы, необходимые для регистрации федерального списка кандидатов, одномандатники подают документы для регистрации в комиссии своего одномандатного округа. Подать документы на регистрацию можно с 5 июля до 4 августа. Принять решение о регистрации списка или одномандатника комиссия должна в течение 10 дней после получения документов.

Списки представили 15 партий: «Гражданская платформа»; «Единая Россия»; «Зеленая альтернатива»; «Зеленые»; «Коммунисты России»; КПРФ; ЛДПР; «Новые люди»; «Партия пенсионеров»; «Партия роста»; «Родина»; «Российская партия свободы и справедливости»; «Российский общенародный союз»; «Справедливая Россия - За правду»; «Яблоко».

Эксперты Карачаево-Черкесии прокомментировали легитимность предстоящих выборов.

Ф. КУРШЕВА, научный сотрудник института гуманитарных исследований:

- Обеспечение полной легальности и легитимности на предстоящих выборах - основная задача ЦИК. Национальный общественный мониторинг создал общероссийскую сеть экспертов, а Общественная палата запустила создание общественных штабов. Перечисленные механизмы призваны обеспечить контроль и наблюдение в избирательном процессе. А увеличение числа выдвинутых и зарегистрированных кандидатов, а также партий в какой-то степени говорит о росте политической конкуренции. Однако от привычной с 2012 года общедоступной трансляции ЦИК в целях экономии средств отказался. По новым правилам, прямой эфир смогут увидеть только участники избирательного процесса. Существует риск, что подобное решение облегчит применение административного ресурса и повлияет на настроение избирателей.

Х. ХАСАНОВ, член Общественной палаты КЧР:

- Легитимность выборов – это задача в первую очередь системы избирательных комиссий, начиная с УИКов на местах, и только потом вытекающая в общероссийскую повестку. В данном случае главная роль принадлежит ЦИК, но региональные избиркомы - как раз именно тот инструмент, который выполняет поставленные задачи, чтобы легитимность выборов была высокая. Практически ежедневно в социальных сетях происходят новые публичные выяснения в виде комментариев, где многие высказывают мнение, что легитимность этих выборов будет хуже, чем предыдущих. Но я думаю, что, наоборот, в этом году она будет выше из-за ряда известных причин. Ожидаем ярких и эффективных шагов от зарегистрированных партий. Отрадно, что оппозиционные партии тоже допустили до участия в выборах вопреки ожиданиям.

Г. КУРГИНЯН, член Общественной палаты КЧР:

- Легитимность выборов обеспечивается прозрачностью всего избирательного процесса. Высокая конкурентность, независимый общественный контроль, видеонаблюдение на участках - важные факторы, обеспечивающие легитимность выборов. Безусловно, большой вклад в обеспечение прозрачности и легитимности выборов вносят Общественные палаты регионов, которые осуществляют обучение общественных наблюдателей, контроль и мониторинг всего избирательного процесса.

А. ПСЕУНОВ, член Общественной палаты КЧР:

- За последние годы выборная система в России заметно трансформировалась, произошли положительные изменения. Это упрощение порядка регистрации партий, введение новых электронных технологий в выборный процесс (КОИБ, видеонаблюдение), обучение кандидатов и избирателей, использование процедуры праймериз, что закономерно привело к увеличению числа участников выборных процессов разных уровней.

Очевидно, что увеличение участников выборных процессов будет иметь неуклонную тенденцию к возрастанию политической конкуренции. При этих обстоятельствах созданная Национальным общественным мониторингом общероссийская сеть экспертов и общественные штабы, запущенные Общественной палатой, позволят гражданскому обществу контролировать все этапы выборов и следить за ведением партиями и кандидатами честной, открытой и законной агитационной кампании.

Доверие к результатам выборов как показателю легитимности власти обеспечивается и предвыборными кампаниями, и технологиями голосования, и самим процессом подсчёта голосов. Общая информатизация общества, приобретающая в настоящее время глобальный характер, безусловно, повышает статус электронного дистанционного вида голосования и доверие к его результатам. При очевидной эргономичности дистанционных электронных выборов ключевым становится вопрос об обеспечении надежного общественного контроля за процессом подсчета голосов, то есть за достоверностью результатов выборов.

Подготовила Армида КИШМАХОВА.

Коротко

■ По информации оперштаба КЧР, 19 июля в республику поступила очередная партия вакцин Национального исследовательского центра имени Гамалеи «Спутник V» («Гам-Ковид-Вак») в количестве 5250 доз. В настоящее время Министерство здравоохранения КЧР занимается распределением вакцин по медучреждениям республики. Кроме того, на минувшей неделе в КЧР поступили также «КовиВак» и «Спутник V». Всего с начала пандемии республика получила 93 532 дозы вакцины. В КЧР развернуто 13 пунктов вакцинации, организовано 25 мобильных бригад для вакцинации от COVID-19 маломобильных слоев населения и организованных коллективных групп. Жителям республики сегодня доступны на выбор 3 вакцины отечественного производства: «КовиВак», «Спутник V» и «ЭпиВак-Корона». Если одной из разновидности вакцин не окажется в ближайшем пункте вакцинации, можно позвонить в Минздрав КЧР по номеру 26-21-40 и сделать прививку выбранной вакциной в другом месте.

■ В рамках поручения замлавы МЧС России - главного государственного инспектора России по пожарному надзору Анатолия Супруновского состоялась рабочая встреча начальника отдела безопасности людей на водных объектах ГУ МЧС России по КЧР Виталия Белозерова и Уполномоченного по правам ребенка в республике Натальи Бондаренко. В ходе встречи обсуждались вопросы проведения совместной комплексной работы и выработки мер, направленных не только на предупреждение детского травматизма на водных объектах, но и формирование культуры безопасности жизнедеятельности детей. Участники совещания определили ряд совместных мероприятий в рамках летнего купального сезона.

■ В Карачаево-Черкесии завершился региональный этап Всероссийского конкурса профессионального мастерства «Педагог-психолог 2021». В нем приняли участие представители восьми муниципальных образований республики. По итогам творческого состязания, проходившего в очно-заочной форме, победителем признана педагог-психолог МКДОУ Карачаевского городского округа «Детский сад № 8 «Солнышко» Зухра Кипкеева, которая теперь представит нашу республику на федеральном этапе конкурса. Он пройдет в Москве этой осенью.

Лицом к проблеме

ПОЛЕ БОЛИ

Почему наши фермеры отказываются от агрострахования, хотя несут большие убытки из-за непогоды...

Сейчас с погодой творится что-то невероятное. В декабре сведущие люди собирали в лесу грибы, Новый год мы встречали без верхней одежды, в середине января мы ходили по улице под зонтом, снег в итоге лежал всего месяц – в феврале! В мае и июне осадков выпало 200, а местами - и 300% от нормы. А сегодня под нашими ногами плавится асфальт, а температура воздуха +36 градусов в тени.

В свете всего вышесказанного становится как никогда актуальной тема грядущего урожая. Что стало с озимыми, которые так и не дождались снега? Что будет с нынешними посадками, если погода просто встала с ног на голову? Даже далеким от сельскохозяйственных забот городским жителям становится как-то не по себе от этих мыслей. А что уж говорить об аграриях, чьи доходы напрямую зависят от того, что они «пожнут»!

Только в мае-июне этого года во власти стихии оказались сельхозугодья нескольких районов республики, больше всех остальных от сильного ливня, сопровождавшегося шквалистым ветром и градом, пострадали посевы сельскохозяйственных культур и многолетние насаждения Прикубанского, Абазинского и Хабезского районов республики.

- Из 300 гектаров площадей картофелем у нас было засажено 70 гектаров. Урожай смогли снять только с трети посевов, - жалуется аграрий из Хабезского района Елизавета Т. – Остальные оказались в воде, и, судя по всему, с ними нам придется просто попрощаться. Для нас это потери на миллионы! Это поле – наша боль! Ведь чтобы получить хороший урожай, мы закупаем удобрения, другие препараты. В наше хозяйство уже приезжали из администрации района. Постояли, посмотрели, ну а что тут сделаешь? Может, на семена что-то и компенсируют. Сейчас такая ситуация у всех. В воде стоит урожай не только картофеля, но и моркови, капусты, свеклы. Но ни до чего добраться не можем. Техника тонет. Целыми днями пытаемся хоть что-то спасти вручную...

«Успешное ведение агробизнеса в современных условиях - страхование сельхозугодий и господдержка», - считают в Минсельхозе. Однако, отмечают в министерстве, предприятия АПК Карачаево-Черкесии «не проявляют должной активности при страховании агробизнеса» (речь идет о добровольном страховании с компенсацией части затрат страхового взноса за счет господдержки). Согласно утвержденным правилам предоставления субсидий, сельхозтоваропроизводитель оплачивает только половину страховой премии при заключении договора сельхозстрахования, оставшаяся часть компенсируется за счет средств господдержки.

Почему же наши крестьяне не идут на решения, которые их коллеги в Европе считают обязательными и не требующими обсуждения? Тем более что погодные риски у нас куда более серьезные. Есть вещи очевидные. Страховаться – значит нести дополнительные расходы. Не каждому аграрию они по карману. Второй довод – сельскому предпринимателю трудно найти время, чтобы собирать многочисленные бумаги для судебных процессов. Надо доказать, что погода действительно была аховая, что технологию он не нарушал, что сделал все, чтобы противостоять природным напастям. А впереди еще и траты на адвокатов.

- Со страховщиками сложно работать, чтобы получить возмещение. Мы показываем реально пострадавшие от засухи или потопа поля.

Окончание на 2-й стр.

Экология

ПРОЕКТ РАБОТАЕТ И ПОМОГАЕТ

В КОНЦЕ марта на площадке РО ОНФ был анонсирован экологический проект «Культура обращения с отходами», запущенный при поддержке Фонда президентских грантов автономной некоммерческой организацией «Биосфера». Сегодня председатель АНО «Биосфера», модератор тематической площадки «Экология» РО ОНФ Азамат УЖАХОВ рассказывает о первых итогах.

- Несмотря на то, что руководителем данного проекта вы стали недавно, вопросами экологии занимаетесь уже не первый год. С чего все началось?

- Началось все с «Форума действий» ОНФ в ноябре 2016 года, когда я волею случая попал на тематическую площадку «Экология». До этого мне приходилось заниматься различными вопросами, связанными с качеством повседневной жизни, это и автострахование, и дороги, и ЖКХ, и многие-многие другие. Экологическая деятельность на тот момент мне казалась далекой от реалий и не столь интересной. Но, оказавшись на форуме, я

узнал очень много нового и интересного, увидел видеоролики об ужасающем состоянии водных и лесных объектов в разных регионах страны. Поразила также информация по фактам выброса вредных веществ в атмосферу. Услышанное и увиденное задело за живое, и с тех пор тема спасения экологии мне так близка, что я готов посвятить этому всю оставшуюся жизнь.

- В каких-то еще проектах вы до этого принимали участие?

- Там же, на «Форуме действий», была презентована интерактивная карта свалок России, и неожиданно для себя, но вполне осознанно я стал координатором этого проекта в КЧР. Благодаря этому интернет-ресурсу было убрано несколько тысяч свалок по всей стране. Сказать по правде, мне было интересно работать с этим инструментом, принимать сигналы от граждан о наличии свалок, решать с чиновниками и общественниками вопросы по их устранению. Получалось хоть немного сделать мир чище, и вот, собственно, с этого все и началось. Участвовал я и в других экологических проектах ОНФ. В 2019 году создал уже свою автономную некоммерческую организацию по охране окружающей среды «Биосфера» для защиты экосистемы от пагубной деятельности человека, в первую очередь - путем просвещения. А уже в следующем году принял участие в конкурсе, объявленном Фондом президентских грантов, где с первого раза стал победителем.

- Как появился экологический проект «Культура обращения с отходами»?

- Я разработал его сам на базе моей организации. Много раз при общении с разными людьми я слышал расхожее мнение, что смысла в раздельном сборе мусора нет никакого, все равно в итоге все попадает в общую кучу. Но это не так. Как-то в Народном фронте на тематической площадке «Экология» я организовал экскурсию для студентов нашего вуза на полигон по переработке ТБО. Он тогда только начинал свою работу. Студенты своими глазами увидели работу полигона и мусоросортировочной станции изнутри. Особенно поразили порядок, чистота, отсутствие всякого запаха. А еще мы увидели, как стоящие у движущейся сортировочной ленты люди вручную выбирают из гор мусора полезные фракции – пластик, стекло, металл, всё, что можно отправить на вторичную переработку. По имеющимся статистическим данным, на сегодня около 20% отходов так отсортировывается, поэтому, собирая мусор раздельно, мы облегчаем работу этим людям и делаем мир чище.

Окончание на 2-й стр.

ПОЧЕМ «БОРЩЕВОЙ НАБОР»?

«Единая Россия» взяла под контроль цены на продукты

Как бороться со взлетом цен на продукты, обсуждали 19 июля в «Единой России». Напомним, это одна из самых острых тем, которые россияне подняли на «Прямой линии» с Владимиром Путиным. И теперь представители партии намерены вместе с Правительством выработать меры, которые помогут сдерживать стоимость продовольствия в магазинах.

Речь идет, в частности, о сдерживании ценника на «борщевой набор» (морковь, свеклу, капусту, лук, картофель), а также на огурцы и помидоры. Первый вице-спикер Совфеда, секретарь Генсовета «Единой России» Андрей Турчак уточнил, что одна из основных задач партии сейчас - разработать конкретные меры по урегулированию вопроса.

В минувшие выходные партия провела системный мониторинг во всех регионах России, они дали свои предложения по стабилизации ситуации и снижению цен. Для координации действий создана рабочая группа во главе с зампредседателя Госдумы Алексеем Гордеевым.

Представители партии на совещании оперировали уже конкретными цифрами.

«Картофель. Цена производителя 20 рублей за килограмм. Цена в розницу 53 рубля за килограмм, то есть наценка 165%. Морковь. Цена производителя 19,5 рубля за килограмм. В рознице 89 рублей за килограмм, то есть наценка 350%», - сообщил член бюро высшего совета партии «Единая Россия», зампред ГД РФ Алексей Гордеев.

А еще на капусту белокочанную накрутка 215%. И ладно еще, если борщ из этих продуктов варишь на себя одного или семью из трех человек. Участникам совещания напомнили, что такое поход в магазин для многодетных: по сути, мелкооптовая закупка.

Впрочем, торговые сети рост цен необоснованным не считают. Говорят, во-первых, по всему миру так - цены на продукты выросли на треть, пандемия же. А еще подорожали импортные удобрения.

Секретарь Генсовета «Единой России» предложил Правительству России рекомендовать торговым сетям срочно подписать соглашение с отраслевыми союзами и ассоциациями сельхозпроизводителей под контролем соответствующих министерств о снижении торговых наценок на социально значимые продовольственные товары, и прежде всего на овощную продукцию.

Это тактическое решение. В качестве стратегии «Единая Россия» предлагает менять законы, по которым сегодня работают торговые сети и поставщики. А еще важно сократить путь от грядки до прилавка, открыть по всей стране в два раза больше тех же ярмарок выходного дня.

Окончание на 2-й стр.

ПОЛЕ БОЛИ

Окончание. Начало на 1-й стр.

Но есть определенные расчеты, и все зависит от того, насколько будет снижение по сравнению со средней урожайностью за пять лет. Показатель средней урожайности берется как база для расчета того, есть ли ущерб. Представьте, вы много лет получали урожай 10 центнеров с гектара, удобрений не вносили, химии не применяли и тратили по 5 тыс. рублей на гектар.

А в этом году вы все сделали по агротехнологии, потратили по 20 тыс. рублей на гектар и планируете собрать 25-30 центнеров. Но средний урожай за пять лет у вас все еще 10 центнеров, и страховым случаем станет только снижение урожая ниже этой планки, - говорит Елизавета Т.

Как утверждают аграрии, доказать, что у тебя не выросло зерно или не взошел картофель по причине именно засухи или потопа, очень сложно. Страховые компании всегда пытаются доказать, что поля пострадали из-за недостатка удобрений или неправильной технологии ухода, говорят фермеры. По их словам, получить деньги практически невозможно. Страхуешь урожай, потом непогода, посевы погибают. Казалось бы, всё очевидно. Но теперь начинаются мытарства. Сельхозпроизводитель должен получить справку от метеослужбы о том, что град или заморозки стали причиной гибели урожая. Причём выдана она должна быть определенной формы, а район должен тем временем объявить ЧС.

Как выясняется, далеко не все сельхозпроизводители знают, что допустимо

запрашивать справки у МЧС. В этой службе могут предоставить документы, подтверждающие заморозки, град и другие погодные катаклизмы. Главное - получив бумагу, настоять на своём. Многие страховые компании «делают круглые глаза» и пытаются доказать, что такие документы не подходят.

- Ни один страховщик в случае возникновения страхового случая не выплатит деньги. Я лично занимался этим вопросом, изучал теоретическую часть, общался с людьми. Ни один страхователь не остался довольным выплатой. К примеру, в Адыге-Хабльском районе в одном из хозяйств выбило градом пшеницу. Аграрий обратился к страховщику, потребовал компенсацию. Ему дали гроши со словами, мол, у вас ещё полно времени, чтобы вновь обработать землю, засеять её травой на сено или просом, - рассказывает юрист одного из агропредприятий республики Руслан Хачиров.

У схемы страхования есть и другие подводные камни. Некоторые аграрии честно признаются, что иногда производителю выгоднее потерять урожай, чем спасать его, нести дополнительные затраты, а потом ещё и получить гроши от страховой компании. К примеру, в жару или засуху появляется дилемма, особенно актуальная для Карачаево-Черкесии: тратить деньги на дополнительное орошение или допустить пропажу урожая, что приведёт к возникновению страхового случая.

- В советское время был Госстрах, государственная структура, которой доверяли производители. Сегодня такой структуры нет. Появляются компании с непонятной репутацией, а ведь это большие деньги, когда страхуешь посевы. Если бы появилась страховая компания, за которую бы поручились Правительство Карачаево-Черкесии, Министерство сельского хозяйства, тогда можно было бы попробовать сотрудничать. А так бросаться в омут с головой не хочется. Потом не дождёшься ни денег, ни выполнения обязательств, - говорит Руслан Хачиров.

Такое недоверие к страхованию практически у всех сельхозтоваропроизводителей, причем вполне обоснованное.

- Я уже 25 лет работаю в агропромышленном комплексе. На страховку в последние годы было потрачено больше миллиона. В прошлом году мы потеряли 80% урожая из-за засухи, и топило у нас поля неоднократно, но ни разу мы не получили компенсации. Правда, однажды за застрахованного на сотни тысяч и сгоревшего «Кировца» выплатили 28 тысяч рублей. А вы представляете, сколько он стоил! Тратить средства на страховку в нашем случае просто нецелесообразно, - рассказывает руководитель одного из крупнейших фермерских хозяйств Прикубанского района Расул С.

Его мнение разделяют большинство аграриев Карачаево-Черкесии.

- Впору вспоминать статистику и проводить многофакторный анализ – столько разных причин могут вызвать неурожай. Конечно, можно учесть, как это и делается, среднюю урожайность за пять лет. Но тут в игру вступают всяческие природные катаклизмы, а можно ли их спрогнозировать с такой же большой степенью вероятности? Ведь, как известно, погода зависит от метеорологов в той же степени, что экономика от экономистов, – рассказывает юрист Руслан Хачиров. - Да и не все культуры можно застраховать с поддержкой государства. Поддержка касается в первую очередь, конечно, урожая озимых и яровых зерновых, а также еще зернобобовых, масличных, сахарной свеклы.

По словам юриста, сельскохозяйственное страхование является особенно рискованным занятием, поскольку слишком сильно зависит от погоды. Каждый год производители терпят огромные убытки из-за каких-либо стихийных бедствий. В идеале наличие хорошо продуманного закона, который регулировал бы все нюансы такого страхования, позволило бы значительно улучшить жизнь как сельским работникам, так и страховщикам. И что-то там уже потихоньку разрабатывается, но гораздо медленнее, чем хотелось бы. А пока, как и в остальных отраслях, люди только начинают свыкаться с мыслью о естественности страхования.

И, кстати, фермеры считают, что логичней было бы страховать не сам урожай, а доходы, которые он должен или может принести, как, собственно, и делается во многих европейских странах. Тогда фермеры получают возмещение убытков не только в случае гибели урожая, но и при неожиданном падении цен на него, что вполне может случиться.

Армида КИШМАХОВА.
Фото автора.

ПОЧЕМ «БОРЩЕВОЙ НАБОР»?

Окончание. Начало на 1-й стр.

Пока же регионы вручную регулируют цены на «борщевой набор». Например, в Карачаево-Черкесии два профильных министерства - Минсельхоз и Минпромторг проводят еженедельные мониторинги цен и рекомендуют сдерживать цены на продукты первой необходимости. Кроме того, в регионе активно работает партийный проект «Народный контроль».

- Необоснованный рост цен на основные продукты - это то, что сейчас волнует большинство жителей нашей страны. Обращения звучат на встречах с населением, во время приемов граждан, люди пишут в соцсетях. Тема была поднята и во время прямой линии с Президентом РФ. Эта проблема касается каждого, и особенно остро это ощущается в непростых экономических условиях, в которых мы все оказались из-за пандемии, хотя обоснованного экономического объяснения этой ситуации нет. Поэтому необходимо принять ряд срочных мер, чтобы урегулировать ситуацию. И они прозвучали на совещании, которое прошло на площадке «Единой России» с участием руководства партии, Правительства страны, глав субъектов и представителей торговых сетей, на котором обозначили, что надо не просто остановить цены на том уровне, что есть сейчас, но и добиться их ощутимого снижения. Одним из поручений стало создание в регионах условий для двукратного увеличения сельскохозяйственных рынков и ярмарок, что, безусловно, позволит поставлять продукты от производителей напрямую потребителю по более низкой цене и создаст возможности для конкуренции между владельцами личных подсобных хозяйств и торговыми сетями. Отмечу, что наш проект «Народный контроль» также подключится к реализации мер, обозначенных на совещании, - рассказал региональный координатор партийного проекта «Народный контроль», депутат Парламента КЧР Алексей Ганшин.

Конечная цель проекта - снижение цен на продукты. Добиться этого планируют постепенно. Ну а мы с вами через две недели подведём свои итоги работы партии - посчитаем, во сколько нам обойдётся кастрюля всеми любимого борща.

Подготовила Армида КИШМАХОВА.

ПРОЕКТ РАБОТАЕТ И ПОМОГАЕТ

Окончание. Начало на 1-й стр.

- Когда вы глубже погрузились в проблему, изменилось ли ваше мнение о состоянии экологии в регионе?

- Скажем так: не кардинально, но глаза открылись шире. Ведь у нас в регионе очень много природных богатств, но мы относимся к ним порой бездумно и безответственно. И это при том, что вредной промышленности в КЧР почти нет, значит, вопрос - в самих людях, их внутренней культуре и убеждениях.

- Название проекта – «Культура обращения с отходами». Вроде бы все знают, что такое хорошо, но проблемы остаются и свалки зачастую - тоже... Подъемная ли это вообще задача - научить людей экокультуре?

- Я верю, что осознанное отношение к потреблению, всеобщая искренняя и постоянная забота о самом ценном, что у нас есть, - природе и экологии смогут со временем переломить ситуацию. И тогда не только уменьшится число свалок, они попросту исчезнут.

- В рамках проекта был запланирован целый ряд просветительских и благотворительных мероприятий, посвященных улучшению экологической обстановки в регионе и воспитанию в сознании граждан культуры обращения с отходами... Что из намеченного уже удалось осуществить?

- Несмотря на то, что пандемия несколько затормозила осуществление проекта, поскольку большинство мероприятий – массовые, мы все же провели несколько акций, соблюдая все рекомендуемые медиками правила безопасности. Студенты с большим энтузиазмом откликнулись на призыв о волонтерстве, раздавали экопакеты, участвовали в сборе макулатуры и металлолома. Такой интерес молодежи радует и побуждает к дальнейшим действиям.

- С момента старта проекта прошло четыре месяца. Уже есть какие-то итоги?

- За это время нами было собрано и сдано в переработку 12 тонн «вторички», более 80 саженцев высажено в городе Черкесске и районах, роздано более 500 пакетов и буклетов о необходимости экологически разумного подхода к жизни. Около полусотни волонтеров привлечены для участия в проекте. Кстати, попутно было убрано 7 стихийных свалок.

- При осуществлении проекта сталкивались ли вы с какими-либо трудностями? Кто вам помогает?

- Основной трудностью для нас стала пандемия коронавируса. Она существенно повлияла на масштабность проекта. Ну и, конечно, подорожание материалов, поскольку предполагаемая установка контейнеров для раздельного сбора мусора потребовала пересмотра цен. А помогают нам региональные Минприроды и Росприроднадзор, профсоюзы, образовательные и частные организации. Вместе, я уверен, мы справимся с намеченными задачами, ведь ничего нерешаемого нет.

- Как вы думаете, сколько лет должно пройти, пока мы воспитаем поколение экологически ответственных людей?

- Одна из задач моего проекта – воздействие на молодежь, донесение до нее принципов экологически разумного подхода к жизни. Я даже разработал буклет с определенными правилами. Слышал, что на кардинальную перестройку умов дают много лет, но думаю, что можно гораздо быстрей прийти к этому. Особенно если сделать так, чтобы быть экологически ответственным стало модно, актуально и современно. И это сработает!

- Каковы ближайшие цели и задачи проекта?

- Сейчас активно занимаемся установкой контейнеров для раздельного сбора мусора. В самом разгаре подготовительный этап – согласование с мэрией, определение мест установки и закупка самих баков. В ближайшее время планируется поездка на мусорный полигон, чтобы участники проекта своими глазами увидели весь процесс переработки ТБО и убедились, что их труд не напрасен. Кроме того, намечен еще ряд обучающих семинаров с молодежью и общественниками. Так что проект работает, борьба с мусором продолжается!

Лариса НИКОЛАЕВА.

Защитить права граждан

В минувшую пятницу руководителем Следственного управления Следственного комитета Российской Федерации по Карачаево-Черкесской Республике генерал-майором юстиции Николаем Щепкиным проведен личный прием граждан в г. Карачаевске.

Всего приняты восемь граждан, которые обратились с вопросами, касающимися хода расследования уголовных дел и проведения процессуальных проверок, находящихся в производстве следователей следственного отдела по городу Карачаевску, а также по невыплате заработной платы в одной из управляющих компаний. Заявителям даны подробные разъяснения по интересующим их вопросам.

На прием обратилась племянница без вести пропавшего мужчины. Николай Вячеславович рассказал об объёме уже проведённых следственных действий и поисковых мероприятий, а также заверил, что расследование уголовного дела находится у него на постоянном контроле, сотрудниками отдела криминалистики и следственного отдела организовывались масштабные поисковые мероприятия на местности, где до исчезновения находился мужчина, с применением высокотехнологичной криминалистической техники. Женщина выразила благодарность сотрудникам Следственного комитета России по Карачаево-Черкесской Республике за работу и разъяснения по всем деталям расследования уголовного дела.

Кроме этого, на приём обратились два гражданина, являющиеся потерпевшими по уголовному делу по факту фальсификации доказательств по административным делам полицейским ОР ППСП МО МВД России «Карачаевский». Мужчины поблагодарили сотрудников следственного отдела по г. Карачаевску за работу, объективность и внимательное отношение к ним.

Вместе со старшим государственным инспектором труда отдела контроля и надзора Государственной трудовой инспекции по КЧР приняты руководитель и бухгалтер МУП «УК №1» КГО г. Карачаевска. Сотрудник трудовой инспекции доложил о проводимой проверке по данному факту, а руководство управляющей компании, в свою очередь, сообщило о сложившейся ситуации по несвоевременной выплате заработной платы двум сотрудникам. По результатам личного приема, проведённого руководителем Следственного управления, задолженность по заработной плате полностью ликвидирована. Несмотря на разрешенную ситуацию, Щепкин поручил организовать дополнительный прием сотрудников из управляющей компании с участием руководства Государственной трудовой инспекции по Карачаево-Черкесской Республике для пояснения вопросов, касающихся реализации мер по недопустимости невыплаты или несвоевременной выплаты заработной платы.

По результатам приема Николаем Вячеславовичем в части вопросов, касающихся расследования уголовных дел, даны конкретные поручения руководителю следственного отдела и сотрудникам аппарата Следственного управления, ход исполнения которых взят им на личный0 контроль.

Приём граждан, работа с их обращениями и заявлениями всегда были и остаются наиважнейшими составляющими работы следственных органов с населением. Необходимо исследовать каждый приведенный довод, предпринимать все возможные меры, направленные на защиту прав граждан. Непосредственное личное общение позволяет повысить качество и результативность работы, а также помочь людям.

По информации Следственного управления СК России по КЧР.

Эхо минувшей войны

Взрывотехники ОМОН Управления Росгвардии по Карачаево-Черкесской Республике обезвредили снаряд, обнаруженный жителем поселка Кавказского в лесном массиве неподалеку от Кубанского водохранилища.

О своей находке мужчина сообщил в полицию. Прибывшие на место специалисты ОМОН Росгвардии обследовали местность с помощью минно-разыскной собаки, после чего снаряд был уничтожен с соблюдением всех мер безопасности.

А. КОВАЛЕНКО.
Пресс-служба Управления Росгвардии по КЧР.

Коротко

■ В рамках акции «Каникулы с Общественным советом» для детей профильной смены в летнем лагере «Гранд Виктория» п. Домбай состоялся мастер-класс от журналистов. Акция «Каникулы с Общественным советом» включает в себя комплекс мероприятий по организации занятости несовершеннолетних в летний период. Важными ее составляющими являются профилактическая работа, разъяснение мер личной безопасности и ответственности за совершение правонарушений, а также правовое воспитание несовершеннолетних.

■ Более 72 тысяч старшеклассников из 85 регионов РФ приняли участие в XVI Всероссийской олимпиаде по финансовой грамотности, финансовому рынку и защите прав потребителей финансовых услуг – ФИНАТЛОН для старшеклассников 2020-2021 гг. 53 из них стали победителями. В их числе и ученица 11 «А» класса гимназии № 5 г. Черкесска Алина Калмыкова. Как отметили в Минобре КЧР, особенность названной олимпиады в том, что ее задания приближены к реальной экономике, носят прикладной характер. В них отражены актуальные проблемы финансового рынка, защиты прав потребителей финансовых услуг.

Выплаты для школьников

С 11 июля 2021 года родители стали получать письма от Госуслуг: вам, мол, положена выплата на детей школьного возраста, мы тут уже все за вас заполнили - проверьте и подтвердите.

Рассылка пришла не всем, кто имеет право на эти 10 000 рублей, но 12,5 миллиона писем уже отправлены. А тем, кто их получил, все равно не удастся использовать деньги раньше обычного срока. Зато абсолютно все могут увеличить размер выплаты.

Расскажем, что нужно знать об этой рассылке и как быть тем, до кого она не дошла.

КАКОЙ ВЫПЛАТЫ КАСАЕТСЯ РАССЫЛКА

Письма от Госуслуг приходят тем родителям, у кого, по мнению государства, есть право на единовременную выплату на детей школьного возраста. Это разовая мера господдержки семей с детьми в 2021 году. Деньги смогут получить:

- родители, опекуны или попечители детей от 6 до 18 лет - рожденных с 03.07.2003 по 01.09.2015 включительно;

- родители, опекуны или попечители детей от 18 до 23 лет с инвалидностью или ограниченными возможностями здоровья, если ребенок родился с 03.07.1998 по 02.07.2003 и до сих пор числится учеником школы;

- сами школьники от 18 до 23 лет с ограничениями по здоровью. То есть заявление могут подать либо они, либо их родители.

Размер выплаты - 10 000 рублей один раз. Получить ее можно по заявлению, платит ПФР.

Это письмо не имеет никакого отношения к ежемесячным пособиям для беременных женщин и неполных семей. И никак не поможет их оформить. Для таких выплат нужно подать отдельные заявления: беременным женщинам; одиноким родителям детей от 8 до 17 лет.

ЧТО ЗА ПИСЬМО ПРИШЛО О ЕДИНОВРЕМЕННОЙ ВЫПЛАТЕ

Новая единовременная выплата на школьников не зависит от дохода и имущества семьи и будет назначена на всех детей, которые проходят по возрасту. Всего таких около 20 млн человек.

По общим правилам заявление на выплату можно подать только с 15 июля.

Сформировать заявление через портал пока не получится. Но чтобы облегчить родителям задачу и заодно снизить нагрузку на портал, государство решило заранее автоматически заполнить заявления и разослать их для проверки и подтверждения.

Такие письма родителям начали приходить с 11 июля. Их можно найти на почте, если она указана на Госуслугах, или в личном кабинете на самом портале.

Данные для заполнения берутся из заявлений прошлого года - когда родители оформляли выплату до 16 лет. То есть у Пенсионного фонда уже есть сведения, кто и на какой счет получал деньги год назад, - осталось сверить даты рождения и отправить сформированные заявления для проверки тем же получателям.

Родители смогут открыть заявление, проверить все данные, внести корректировки, если потребуется, и подтвердить. А 15 июля ничего делать не придется.

ЧТО ДЕЛАТЬ С ЭТИМ ПИСЬМОМ

В каждом письме есть персональная ссылка - она действует только для конкретного получателя, для остальных бесполезна. Нужно перейти по этой ссылке, нажав на кнопку «Заявление». После авторизации появится заполненное заявление. В нем будут данные из прошлогодних обращений. За это время могло что-то измениться – например, реквизиты или адрес. Также в заявлении могут быть указаны не все дети.

Поэтому нужно проверить: сведения о детях (если указаны не все - можно добавить ребенка, все дети должны быть в одном заявлении); реквизиты для получения выплаты (есть возможность автоматически указать прошлогодние или ввести новые, счет должен быть открыт на имя получателя, на карту другого члена семьи деньги не придут).

Останется нажать на кнопку «Отправить» - и заявление готово. На все про все нужна пара минут. Но не спешите заполнять его сейчас, дочитайте до конца. Есть возможность увеличить выплату.

После подтверждения заявление регистрируется на Госуслугах, но не уходит в ПФР.

ЧТО БУДЕТ ПРОИСХОДИТЬ ДАЛЬШЕ

15 июля заявление будет автоматически отправлено в ПФР. В этот день родители начнут заполнять заявления с нуля, но тем, кто сделал это по ссылке для предварительного оформления, ничего делать не придется.

Не надо пытаться заполнить еще одно заявление. Этого, предварительного, достаточно.

КОГДА ПРИДУТ ДЕНЬГИ

Единовременная выплата поступит не раньше 16 августа 2021 года. Это единый срок для всех родителей: и тех, кто подал предварительное заявление, и тех, кто сделает это на общих основаниях с 15 июля.

Раньше 16 августа никто не сможет получить деньги. Предварительное заявление только облегчает процесс оформления, но не ускоряет получение выплаты. В этом плане все на равных.

ЕСЛИ ЗАЯВЛЕНИЕ ОТПРАВЛЕНО С ОШИБКОЙ

Ничего страшного. ПФР ее найдет и, если понадобится, пришлет уведомление - расскажет, что нужно исправить. После этого отправите исправленное - и свою выплату все равно получите.

Иногда ПФР исправляет неточности самостоятельно и заявителям ничего делать не приходится. В любом случае не нужно паниковать и забрасывать Госуслуги обращениями: времени для корректировок достаточно. Раньше 16 августа денег никто не получит, а хватит их точно на всех.

Если нужно изменить реквизиты, это можно будет сделать через клиентскую службу ПФР с 15 июля. Подать скорректированное заявление раньше решения по первоначальному невозможно.

ЕСЛИ ПИСЬМО НЕ ПРИХОДИЛО

Спокойно, оно может еще прийти. А если не придет - просто заполните заявление в общем порядке. Это вообще ни на что не повлияет. Вы не потеряете деньги и не получите их позже остальных.

Можно заранее внести детей в профиль на Госуслугах - и тогда тоже останется только указать реквизиты и отправить заявление в срок.

КАК УВЕЛИЧИТЬ РАЗМЕР ВЫПЛАТЫ

В письме от Госуслуг упоминаются преференции от разных банков. Они решили так побороться за клиентов: предлагают разные бонусы, если родитель укажет в заявлении реквизиты именно их счета.

Например, ВТБ готов увеличить выплату на 10% и оформить страховку от онкологии, но только если деньги придут на карту «Мир». Сбербанк начислит 2000 рублей для покупок и застрахует детей от несчастных случаев независимо от платежной системы указанной карты. «Альфа-банк» добавит к выплате 1000 рублей и застрахует родителя от коронавируса. Если указать реквизиты карты «Мир» от «Почта-банка», тоже можно получить 1000 рублей сверху.

По умолчанию карта «Мир» для этой выплаты не нужна, подойдет любая платежная система. Но если «Мир» поможет получить бонусы от банка - стоит присмотреться.

Подготовила Армида КИШМАХОВА.
По материалам duma.gov.ru.

ВЫСОКОГО ПОЛЕТА, ВЫПУСКНИКИ!

НА ДНЯХ на территории КЧГУ им. У. Д. Алиева проходила яркая, фееричная церемония вручения новеньких дипломов выпускникам и аспирантам **университета. Как и в прошлом году, выпускной провели с соблюдением всех профилактических мер, предписанных Роспотребнадзором. Кстати, накануне на площадке университета в течение всего светового дня работала выездная бригада врачей Карачаевской ЦГРБ, которая провела вакцинацию от COVID-19 сотрудников и студентов вуза, что, безусловно, послужило мощным стимулом для поддержки прививочной кампании.**

Сотрудники управления по молодежной политике и социальным проектам КЧГУ создали поистине праздничную атмосферу – звучала живая музыка в исполнении джаз-кавер группы «SIMPLE BAND» (г. Ставрополь), работали две фотозоны с профессиональными фотографами, а также павильон, где виновникам торжества вручали подарки от родной альма-матер с логотипом университета, а также лотерейные билеты для участия в розыгрыше. Для этого были привлечены многочисленные спонсоры из числа предпринимателей г. Карачаевска, которые предоставили сертификаты, позволяющие порадовать выпускников – будь то ужином на двоих в респектабельном кафе, фотосессией от известного фотохудожника, приобретением брендовой одежды в бутике и т. д. Но главная фишка – это, безусловно, катание на воздушном шаре над вечерним Карачаевском, от которого захватывает дух.

Словом, нынешний выпускной – 2021 в КЧГУ, как отметили многие, прошел особенно празднично и неординарно, оставив массу незабываемых впечатлений, где грусть прощания с однокурсниками и преподавателями перемежалась с волнением вступления в новую, самостоятельную жизнь. Ведущая праздника Лаура Джуева сказала:

- Сегодняшний выпускной бал навсегда останется в нашем сердце. Это последняя возможность поблагодарить педагогов, которые всегда были с нами, направляли и поддерживали. Это отличный повод сказать спасибо своим друзьям и близким.

С приветственным словом к выпускникам обратились ректор КЧГУ Тауколтан Узденов, проректор по социально-экономическим вопросам и работе с иностранными студентами Осман Батчаев, директора и деканы институтов и факультетов университета.

Они пожелали выпускникам успешно реализоваться на профессиональном поприще и, конечно же, не терять связи с родным университетом.

Один за одним подходят к сцене выпускники, облаченные в мантии, чтобы получить из рук своих наставников и кураторов новенькие дипломы. И за каждым этим важным документом – отдельная студенческая история - с подготовкой к сессиям и работой над курсовыми, практикой в школах и администрациях городов и районов КЧР, республиканских СМИ, промышленных предприятиях, заповеднике, астрофизической обсерватории... И разве забыть нынешним выпускникам летние лагеря на Махаре и в Теберде, восхождения по героическим тропам защитников перевалов Кавказа, созидательные и полные идей «предмашуки» и сам молодежный форум «Машук»?! Об этом, кстати, поделился своими мыслями один из нынешних выпускников, мой юный коллега Аслан Герюгов, совмещавший учебу с работой в ГТРК «Карачаево-Черкесия»:

- Я благодарен университету за то, что в его стенах я познал цену истинной дружбе, научился смотреть на мир широко распахнутыми глазами и стремиться к самосовершенствованию, не изменять гражданской позиции, пройдя через ряды волонтерства.

А выпускница Института филологии Гулайым Мухаммедова из Туркменистана, получившая в этот день красный диплом, взволнованно произнесла:

- До свидания, Карачаевск и наш добрый универ! Мы сохраним в душе самые теплые чувства к этому чудесному уголку Кавказа, где живут добрые, открытые люди. Здесь мы приобрели знания и профессию, благодаря которой для нас открываются большие перспективы. На родину я возвращаюсь преподавателем английского языка с хорошей подготовкой, что

позволит работать и переводчиком–референтом в международных компаниях, входить в представительные делегации, выезжающие за рубеж.

В этот же день в диссертационном зале КЧГУ состоялся 25-й выпуск аспирантов. Успешно завершили обучение прохождением государственной итоговой аттестации 4 аспиранта очной формы обучения и 14 – заочной по разным отраслям знаний.

А вечером над Карачаевском в закате уходящего дня в небо взмыл огромный тепловой аэростат – пассажирский воздушный шар с прикрепленным к нему баннером (9х15) с надписью «Поздравляем выпускников КЧГУ!».

Это было незабываемое зрелище, заставившее многих обратить взоры вверх и мысленно благословить новоиспеченных выпускников университета. В добрый путь!

Людмила ОСАДЧАЯ.
Фото Р. УРУСОВА.

ТАЙНЫ НИЖНЕ-АРХЫЗСКОГО ХРАМА

АРХЫЗ известен далеко за пределами Северного Кавказа. Он манит туристов не только своей красотой, удобными горнолыжными трассами, шашлыками на берегу бурной и прохладной реки, но и историей. Одна из популярных точек притяжения – древний храмовый комплекс X века, расположенный недалеко от городка астрофизиков и обсерватории РАН в Нижне-Архызском городище.

Уже четвертый год на территории одного из храмов ученые ведут раскопки. В археологических исследованиях принимают участие ученые-археологи Института археологии и Института востоковедения Российской академии наук и Национального исследовательского университета «Высшая школа экономики». Члены экспедиции отмечают, что их основная задача – исследовать три аланских храма X века в Нижнем Архызе.

В первые же дни раскопок в Среднем храме были обнаружены захоронения, находящиеся в каменных ящиках. По словам ученых, в основном на территории религиозного сооружения хоронили представителей знати и духовенства.

- Наша основная задача - исследовать захоронения, это позволит нам узнать историю храмов. Здесь, конечно, у нас христианские погребения аланской знати. Ранее внутри храма мы раскопали погребения ктиторов. Ктиторы – это те, кто заказал строительство храма. Прямо посреди сооружения мы обнаружили погребения трех женщин. Одна лежала в каменном ящике, две другие - в гробах недалеко от нее. Конечно же, гробы не сохранились, уцелели лишь гвозди, - рассказал начальник экспедиции Виктор Чхаидзе.

- На днях мы обнаружили в стене погребение, судя по всему, разрушенное. Здесь их всего четыре. Определить точное время этих погребений трудно, но можно предположить, что самые ранние из них – аланского периода, самые поздние сделаны уже после распада Аланского государства. Очень частыми были семейные погребения, то есть сначала хоронили умершего, когда умирал следующий член семьи, хоронили здесь же, - говорит архитектор Виктор Белецкий.

Новые артефакты, обнаруженные на днях учеными, находятся в разбитом юго-западном углу храма.

После раскопок найденные останки будут тщательно изучены - это уже более научная часть экспедиции.

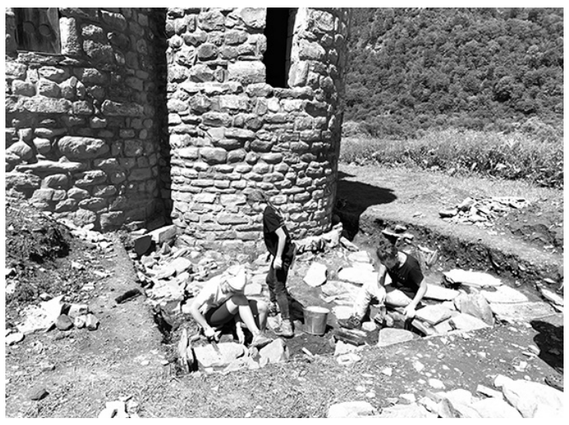

Также будут проведены антропологические исследования, которые позволят узнать о жизни людей, обитавших в этих местах.

По словам членов экспедиции, современные технологии позволят даже воссоздать облик этих людей и узнать, чем они болели и от чего умерли.

- Мы изучаем палеопатологию, будем проводить половозрастную комплексную диагностику, это значит, что мы узнаем об этих людях практически все, кроме их имен. То есть где они родились, сколько они жили, их

возраст и уровень жизни, - рассказала научный сотрудник Института археологии Инга Дружинина.

Археологи не только проводят раскопки каменных ящиков, в которых в старину люди хоронили своих усопших, но и изучают архитектуру аланского храма. Это позволит лучше узнать, как велось строительство религиозного сооружения.

- На самом здании мы видим швы, которые говорят о разнородности и этапах строительства. И наша задача – выявить строительную историю этого храма. Мы уже сделали интересную находку. Работая в западном рукаве храма, мы обнаружили мощную выкладку, которая идет поперек храма от стены к стене. Она должна была служить опорой для каменных хоров, на которых, видимо, находились средне-аланский царь и его свита, - рассказывает доцент Национального исследовательского университета ВШЭ Андрей Виноградов.

Ученые отмечают и особую акустику внутри объекта.

- Храм выполнял роль кафедрального собора Аланской митрополии, просуществовавшей до XIV века, чуть дольше Аланского государства. Вокруг храма существовал большой некрополь. Храм почти полностью сохранился в том виде, в котором был построен тысячу лет назад, за исключением двух пристроек, созданных монахами в конце XIX века, - говорят ученые.

Следы «ремонта» видны до сих пор - фрагменты штукатурки с остатками росписей, часть арочных перекрытий и проемов, фабричный кирпич, которым укреплялись подпружные арки...

Ученые считают, что Нижне-Архызское городище было столицей Аланского государства - легендарным Магасом, который был описан арабским историком Аль-Масуди.

Аланские храмы хранят много тайн, а сегодня благодаря экспедиции у нас появилась возможность заглянуть в прошлое, отмечают археологи. Еще многое предстоит изучить. Раскопки внутри храма ведутся быстрыми темпами. Все находки будут переданы в музейный фонд Карачаево-Черкесии.

Армида КИШМАХОВА.
Фото автора.

СТАМБУЛ МОЕЙ МЕЧТЫ

Путевые заметки

Продолжение. Начало в № 107

ИСТОРИЯ ЛЮБВИ ПО-СУЛТАНСКИ

Культовое место для зрителя «Великолепного века» - мечеть Сулеймание и гробницы Хюррем султан (Роксоланы) и султана Сулеймана. Посвященным объяснять не надо, а остальные легко могут познакомиться с этими персонажами, заглянув в профильную страничку всезнающего Интернета. История любви, в которой исторические факты настолько тесно переплетены с вымыслом, что и расплетать их не очень хочется. История прекрасна тем, что произошла она вопреки всем правилам, традициям и здравому смыслу. История о людях, которые любили друг друга и прожили трудную, но яркую и, похоже, счастливую жизнь. И хотя умерли они не в один день, но покоятся рядом, напоминая нам о том, что перед настоящей любовью не устоит ни одна преграда.

К сожалению, в саму гробницу попасть мы уже не успели. Пока мы шли, начался сильный дождь со снегом - что необычно для апрельского Стамбула. Возле гробницы стоял охранник, он сказал, что гробница уже закрыта, но спустя пару минут общения и, увидев, как мы промокли и какой путь проделали, впустил нас, открыл нам ключом гробницу Роксоланы и даже провел небольшую экскурсию. Но открыть гробницу Сулеймана не представлялось возможным, потому что, цитирую: «Alarm Problems». Потолок гробницы Сулеймана инкрустирован несколькими десятками больших белых бриллиантов, в чем мы смогли убедиться, посмотрев в окошко на всю эту красоту. Денег с нас не взяли, однако стоимость входа - 20 лир с человека.

СТАМБУЛ: ВИД СВЕРХУ

Из запоминающихся зрелищ - несравненная панорама Стамбула, которая открывается на вершине башни Галата.

Вход в башню стоит 30 лир (300 рублей) на человека. Лифт поднимает вас на восьмой этаж, и оттуда открывается потрясающий вид на округу. Обязательное место к посещению! К тому же там все остеклено и независимо от погоды можно посидеть на лавочке прямо у панорамного окна и полюбоваться. Обратно спускаемся по лестнице и на каждом этаже разглядываем различные инсталляции: макет Стамбула, бесплатные «обзорные бинокли».

ИСТИКЛЯЛЬ И ГРАНД-БАЗАР

После культурного моциона самое время сходить на знаменитую улицу Истикляль. Это своего рода турецкий Арбат с модными бутиками, уличными музыкантами, сотней ярких вывесок и тысячами туристов. Здесь всегда весело, шумно и, кажется, можно услышать все языки мира. Говорят, что в день по улице проходят более трех миллионов человек! Кто-то приходит сюда, чтобы сделать красивые фотографии на фоне красного трамвая, кто-то - полюбоваться сочетанием архитектуры азиатской и европейской части, а кто-то - просто поесть.

Направо пойдешь – собор найдешь, налево пойдешь – на Истикляль попадешь. Судите сами, всего в паре минут от Истикляля расположена Галатская башня, а прямо напротив возвышается дворец Долмабахче - наследие последнего султана. До Голубой мечети, очаровывающей своей красотой, и величественного дворца Топкапы тоже можно дойти неспешным шагом всего за несколько минут.

Ну и, конечно же, Гранд-Базар, который является основным местом для посещения Турции. Если вам нравится совершать покупки (а я в этом не сомневаюсь), то вы должны обязательно побывать здесь. Его, кстати, начали строить в 1453 году, и до сегодняшнего дня он сохранился в идеальном состоянии. Здесь 66 улиц, и вы только представьте, что в далекие времена по ним неспешно прогуливался великий султан Сулейман со своей ненаглядной Хюррем.

Продолжение следует.
Армида КИШМАХОВА.
Фото автора.

Коротко

■ Гидроэнергетики Карачаево-Черкесского филиала РусГидро совместно с Росрыболовством выпустили 105 тысяч мальков форели в реку Большой Зеленчук. Целью этих работ является увеличение рыбных запасов рек Карачаево-Черкесии. Мальки в возрасте 8-9 месяцев (каждый весом около 3 гр и длиной 6-10 см) были выпущены в реку возле п. Нижний Архыз.

Будьте здоровы!

ЙОГА ДЛЯ КАЖДОГО

Уже который год отовсюду нам твердят, что в моде ЗОЖ. Надо быть стройным, подтянутым, думать о своем питании. Непременно заниматься спортом, а лучше совмещать: и бег, и штангу, и йогу, которая в последние годы становится все популярнее и среди жителей нашего региона. Какая в ней польза? Кому этот вид активности категорически не подходит? От какого тренера лучше бежать, а какой сможет принести пользу? Не так давно отмечался Международный день йоги. Самое время разобраться в тонкостях асан и медитаций!

ПУТЬ У КАЖДОГО – СВОЙ

Как мы знаем, йога — это древнеиндийское учение для гармонизации и стимулирования потоков внутренней энергии. Но и в современном мире йогические практики не потеряли своей актуальности. Зачастую йогу рассматривают как способ лечения различных болезней. И примечательно, что через несколько недель регулярных занятий люди действительно отмечают значительные улучшения. Таким был и путь в йогу Олеси Стародуб. Уже не первый год она учит йоге других.

«Изначально я не занималась спортом, только силовыми тренировками, и там, видимо, перегрузила свой позвоночник. Классическое медикаментозное лечение мне не помогло. Начались серьезные проблемы, прогнозы были отнюдь не радужные, вплоть до операции. И то врачи не давали надежды на полное выздоровление. Обсуждался вариант того, что после операции я могу сесть в инвалидное кресло. И я обратилась к инструктору по йоге, замечу, по рекомендации врача. Подчеркну, йога — это не панацея и не волшебная таблетка от всех болезней! Но если речь идет об опорно-двигательном аппарате, то это хорошая реабилитация. И всегда в первую очередь надо разговаривать с врачом. Есть направления йогатерапии, которые может посоветовать лечащий врач», - рассказывает теперь уже опытный тренер.

ПРОТИВОПОКАЗАНИЯ ДЛЯ ЙОГИ

Допустим, врач вас уже направил на йогу. Когда человек приходит на первое занятие, он должен рассказать инструктору о своих проблемах со здоровьем. То есть программа корректируется под особенности организма. К веским причинам для особых, щадящих практик или полного отказа от йоги являются: беременность, камни в желчном пузыре более 3 мм, эпилепсия, онкология, последствия инфаркта и инсульта, сахарный диабет и т. д. Если у человека есть недомогания, но он не знает, является ли это признаком болезни, то лучше для начала внимательно изучить проблему. Иначе есть риск

навредить себе чрезмерным усердием. А вот вопрос природной гибкости и негибкости на самом деле миф! Если у человека нет каких-то очень серьезных проблем, то его «деревянные» связки и мышцы – это стресс. Мышцы от своей анатомической длины становятся в два раза короче, они в тонусе, сокращены, от того и такие твёрдые и неэластичные. Сосуды тоже сокращены, нарушается кровообращение всех органов. То есть те же самые мышцы, которые в тонусе, они и не дают сесть на шпагат, встать на мостик. Если человек расслабляется, снимает стресс, снимает тонус, то он постепенно начинает растягивать мышцы. И ему становится легче сесть на шпагат и делать другие манипуляции.

«На самом деле, как работает йога? Очень часто люди приходят в студию, чтобы похудеть, кто-то приходит за душевным равновесием. Первое, что мы прорабатываем, это опорно-двигательный аппарат и нервную систему. Наша цель - активация парасимпатической нервной системы, этот отдел отвечает за базовую работу организма, за его восстановление. В состоянии стресса у человека включается симпатический отдел нервной системы, говоря по-простому, работа в системе «бей-беги». Постепенно организм все больше и больше разрушается, не может как следует восстановиться. А когда мы занимаемся йогой, мы активируем парасимпатическую нервную систему. И помогаем организму снова работать полноценно», - поясняет Олеся Стародуб.

ГЛАВНОЕ - ГРАМОТНЫЙ ПОДХОД

Развитие соцсетей идет в геометрической прогрессии. Там сейчас активно ищут экспертов на все случаи жизни. И находят... Если вникнуть глубже в суть вопроса, то в соцсети идут за продажами и новыми клиентами. И будет не лишним задуматься: а какую цель ищу я? Стать здоровее, или быть в тренде? Да, есть идеально стройные, худые, юные нимфы, которые с легкостью заплетаются в любые позы. Но ведь для неподготовленного человека это чревато травмой!

Философия йоги далека от этого. Никто не ставит цель сесть на шпагат за 30 дней. Человек тренируется в удобном для себя темпе и ни с кем не соревнуется. Занятия йогой благотворно влияют на все системы организма, улучшают сон, дарят внутреннее равновесие и помогают добиться легкости в теле. Словом, эту модную тенденцию можно смело отнести к категории полезных. При грамотном подходе, разумеется. Стоит обращать внимание на квалификацию инструктора. Если он обещает небывалые гимнастические подвиги за короткий срок, то от него лучше бежать. Если навязывает религию - тоже. Чересчур усердный тренер, который не чувствует разницы между приятной болью и опасным напряжением, тоже не заслуживает внимания.

Окончание на 4-й стр.

ЖАРА КАК ФАКТОР ОПАСНОСТИ

Лето - это не только море, солнце, отдых, но и повышенная нагрузка на организм вследствие высокой температуры воздуха. О том, как влияет жара на наш организм в целом и какие органы прежде всего страдают от этого, рассказывает терапевт, доктор превентивной и антивозрастной медицины Людмила ГЛУХОВА.

Для пользы тела

- Людмила Вениаминовна, чем же так опасна жара для человека?

- Жара вызывает перегрев всего организма, с которым он борется повышенным потоотделением, теряя при этом много жидкости. Меняется вязкость крови: она становится густой, повышается риск тромбообразования, что в свою очередь ведет к увеличению вероятности инсульта и инфаркта. Кроме воды организм теряет важные минералы, которые обеспечивают ритмичную работу сердца: калий, натрий, магний. И наш «мотор» начинает работать быстрее или с перебоями. Поэтому для сохранения здоровья сердца много значит употребление физиологической нормы чистой воды. В жару следует увеличить ее потребление до 40–50 мл на кг веса. Можно также пить минеральную воду, воду с лимоном и т. д. Но не газированные сладкие напитки, от которых жажда не пройдет, а станет еще больше. И еще не забывайте о продолжительности и качестве сна — они тоже важны для нормальной работы сердца.

- Что необходимо делать в жаркое время для хорошего самочувствия?

- Однозначно нужна ежедневная двигательная активность для профилактики сосудистых проблем и болезней сердца. Для этого хватит и 10 тысяч шагов в день, например, 1 час ходьбы в вечернее время после заката солнца. Во время движения включается ваше «второе сердце» — сосудистая сеть в мышцах. При сокращении мышц сосуды работают интенсивнее, улучшается капиллярный кровоток, и за дополнительный кислород и питание ваши клетки говорят вам «спасибо».

- Необходим ли какой-то «дресс-код» в такую погоду?

- Конечно, «правильная» одежда имеет значение. Выбирайте свободные вещи из натуральных светлых тканей. И не забывайте носить головной убор, чтобы оградить себя от воздействия солнечных лучей. Бывает, что ветер создает иллюзию прохлады, когда вы ездите по городу на велосипеде или электросамокате. Но солнце никуда не исчезает при этом, как и его излучение. А еще в жару лучше перенести любые тренировки на утро или вечер.

- Если жара нестерпима, а работать приходится, как определить нарушение в работе сердца? И кому высокая температура воздуха наиболее вредна?

- Наблюдайте за своим телом. Если появилось ощущение учащенной работы сердца, проверьте

пульс. В жару норма — от 60 до 80 ударов в минуту. Если он выше, возможно, сердце уже плохо справляется с нагрузкой. Особенно плохо переносят жару люди с сердечно-сосудистыми заболеваниями, с повышенным или, наоборот, пониженным давлением крови и те, кому проводились операции на сердце. Для них обезвоживание организма смертельно опасно.

- Правила питания в жаркое время – они обычные или особенные?

- В эту пору лучше всего есть свежие овощи, богатые витаминами и минералами, а еще принимать добавки с калием, магнием и натрием. А вот жареную, жирную, соленую и острую пищу желательно исключить, чтобы не создавать дополнительную нагрузку на сердце.

- Многие считают, что кондиционер - идеальный способ спасения в жару...

- Да, кондиционеры сегодня встречаются чаще, чем вентиляторы. Они хорошо спасают нас от жары, быстро охлаждают помещение. Но помните, что длительное воздействие направленного потока холодного воздуха тоже может вызвать проблемы. Чтобы избежать переохлаждения, соблюдайте несложные правила. Во-первых, не следует сидеть напрямую под кондиционером. Во-вторых, правильно регулируйте температуру, соблюдая оптимальную разницу между температурой на улице и в помещении. В обычные дни — это 5 градусов, но даже когда очень жарко, разница не должна превышать 7 градусов. Чтобы немного охладить кожные покровы, можно воспользоваться аптечными гелями с ментолом после душа или раствором настойки мяты перечной, разбавленной с водой в равных пропорциях. Их рекомендуется наносить на конечности, заднюю поверхность шеи, надплечья. В современной косметологии сегодня много средств, которые помогут вам справиться с высокими температурами и некомфортным состоянием.

Подготовила Лариса НИКОЛАЕВА.

ЙОГА ДЛЯ КАЖДОГО

Окончание. Начало на 3-й стр.

РЕКОМЕНДАЦИИ ДЛЯ «ЧАЙНИКОВ»

Для того, чтобы привнести в свою жизнь йогу, но сделать это безопасно, следуем рекомендациям инструктора.

«Первое - асаны дома не практикуем! Это опасно без тренера! Не делайте исключений, думая, что уж вы точно знаете, как правильно! Можно ошибиться в таких мелочах, как наклон поясницы или что-то ещё, и это только навредит. Лучше поработать над дыхательными практиками и медитацией. Разберем подробнее. У большинства дыхательных практик существуют противопоказания - они влияют и на внутричерепное давление, и на артериальное. То есть их лучше делать с осторожностью. Что касается медитации, то здесь вообще нет никаких ограничений. Что такое медитация — это тренировка на концентрацию и отвлечение, то есть мы тренируем концентрацию, которая нам нужна в обычной жизни, в работе, учебе. Особенно это актуально в период многозадачности, свойственной современному человеку. Эти несложные медитации под силу каждому. Можно для начала выбирать просто дыхание на счёт. Эта техника не причинит вреда и при этом хорошо вас успокоит. Это поможет расслабиться перед сном, собраться перед важным мероприятием. Можно ещё такую медитацию провести. Положить пальцы на пульс, поймать ритм и либо закрыть глаза, либо сфокусироваться на какой-то неподвижной точке. Теперь начинаем дышать. Делаете вдох на пять ударов и выдох на пять ударов. И таким образом, концентрируясь на собственном сердцебиении и вдохах, можно очень здорово успокоиться. Хотя бы три минуты в день уже дадут результат», - делится своим опытом Олеся.

Подводя итог, скажем, что йога, безусловно, полезна для многих: и женщин, и мужчин, и детей. Для тех, кто ведет сидячий образ жизни. А для того, чтобы организм реально смог получить пользу, нужно взять за правило лозунг из рекламы: «остерегайтесь подделок». И будьте здоровы!

Подготовила Татевик ДЖИЛАВЯН.

СПРАВКИ

От всей души искренне

ПОЗДРАВЛЯЕМ

племянника

Мурата Мухамедовича АЙСАНОВА

с днём рождения!

Желаем в жизни все иметь
и быть решительным и смелым.
Чтоб ни о чем не сожалеть
и добиваться любых целей.
Здоровым быть и полным сил.
Хотим счастливым чтоб ты был!

Семья Табуловых.

Кадастровым инженером Салпагаровым Ильясом Мекеровичем (квалификационный аттестат №09-11-30, КЧР, Усть-Джегутинский район, г. Усть-Джегута, ул. Ленина, 122, тел 89187133009) выполняются работы по подготовке проекта межевания земельных участков с кадастровыми номерами:

09:07:0000000:2838, :2775, :2776, расположенные по адресу: РФ, Карачаево-Черкесская Республика, Усть-Джегутинский р-н, КДСХП Красногорское, поле №125, №126, № 158, №160, (сенокос по 1,32 га), поле № 17, №18, №26 (пашня по 1,13 га), поле №272, №279, №282, №286, № 291 (пастбище по 2,97 га).

Заказчик кадастровых работ: Бахтина Раиса Матвеевна, КЧР, Усть- Джегутинский район, ст. Красногорская, ул. Речная, д. 26 (тел. 89282886370).

С проектом межевания земельных участков можно ознакомиться по адресу: г. Усть-Джегута, ул. Богатырева, д. 46. Возражения, дополнения, предложения по доработке проектов межевания земельных участков принимаются в течение 30 дней со дня опубликования объявления по адресу: г. Усть-Джегута, ул.Богатырева, д. 46.

Кадастровый инженер Найманов Ахмед Тахирович (КЧР, Ногайский район, а. Икон-Халк, ул. С. И. Кумукова д. 57, 8-922-211-70-00, E-mail:Naymanov09@mail.ru) выполняет кадастровые работы в связи с образованием земельных участков путем выдела в счет доли (долей) в праве общей собственности на земельные участки: с КН 09:02:0010701:120, расположенные по адресу: РФ, КЧР, Прикубанский район, СПК «Родина» поле №97 участок №2 по 2,76 га; с КН 09:02:0010701:1029, расположенные по адресу: РФ, КЧР, Прикубанский район, СПК «Родина» поле №43 участок №1 по 2,76 га; с КН 09:01:0000000:2294;:2813;:7442;:без ГКН, расположенных по адресу: РФ, КЧР, Ногайский район, СПК им. Х. Кумукова поле №1п по 0,5 га; с КН 09:01:0000000:2698, расположенных по адресу: РФ, КЧР, Ногайский район, СПК им. Х. Кумукова, поле №9с площадью 0,5 га, поле №3п площадью 0,5 га, поле №7з площадью 0,3 га; с КН 09:03:0000000:2470;:2445, расположенные по адресу: РФ, КЧР, Хабезский район, СХПА «Бесленеевский», примерно в 2,8 км юго-восточнее а. Бесленей площадью сенокос по 0,5 га, пастбище по 0,2 га; с КН 09:03:0000000:2641, расположенные по адресу: РФ, КЧР, Хабезский район, СХПА «Бесленеевский», поле №25 площадью 2,75 га, северо- восточнее а. Бесленей площадью 0,5 га, северо-восточнее а. Бесленей площадью 0,2 га; с КН 09:03:0000000:2150, расположенные по адресу: РФ, КЧР, Хабезский район, СХПА «Бесленеевский», восточнее а. Бесленей, площадью сенокос 0,5 га, пастбище 0,2 га; с КН 09:07:0000000:3956, расположенный по адресу: РФ, КЧР, Усть-Джегутинский район, ЗАО «Эльтаркач», поле №7, поле №39 площадью 1,1 га; поле №17, площадью 2,5 га; поле №19, поле №18 площадью 1,43 га; с КН 09:07:0000000:3135, расположенный по адресу: РФ, КЧР, Усть-Джегутинский район, СПК «Красногорский», поле №151 площадью 1,32 га; с исправлением ошибки в местоположении границ з/у с КН 09:03:0020103:686, 09:03:0020103:679, 09:03:0020103:689 , расположенные: РФ, КЧР, Хабезский район, СХПА Бесленеевский, юго-восточнее а. Бесленей и внесением изменений уточненного местоположения в проект межевания з/у. Заказчиком кадастровых работ является Найманов Рахим Альбертович (КЧР, Ногайский район, п. Эркен-Шахар, ул. Гагарина, д. 16, тел. 8-988-912-15-59). Цель кадастровых работ: исправление местоположения границ земельных участков и образование земельных участков путем выдела в счет доли (долей) в праве общей собственности из земель сельскохозяйственного назначения СХПА «Бесленеевский», СПК им. Х. Кумукова, СПК «Родина», ЗАО «Эльтаркач», СПК «Красногорский» для сельскохозяйственного производства. Ознакомиться с проектом межевания земельного участка, а также внести возражения или предложения по доработке проекта межевания можно в течение 30 дней со дня опубликования объявления по адресу: КЧР, Ногайский район, а. Икон-Халк, ул. С. И. Кумукова, д. 57.

РЕКЛАМА

Кадастровым инженером Гурмиковой Аминат Нурбиевной (КЧР, Хабезский р-н, аул Али-Бердуковский, ул. Комсомольская, дом 13, aminat.gurmikova@mail.ru, тел. 8-963-170-11-39, № регистрации в государственном реестре лиц, осуществляющих кадастровую деятельность - 16628), выполняются кадастровые работы по уточнению границ з/у с к.н. 09:03:0080110:49, расположенный по адресу: КЧР, Хабезский район, а. Бесленей, ул. Калмыкова, д. 6.

Заказчиком кадастровых работ является Балкаров Руслан Муратович (КЧР, Хабезский район, аул Бесленей, ул. Калмыкова, 6, тел. 8-905-423-90-90).

Собрание по поводу согласования местоположения границ состоится по адресу: КЧР, Хабезский район, а. Бесленей, ул. Калмыкова, д 6, 21.08.2021 в 12 часов 00 минут.

С проектом межевого плана земельного участка можно ознакомиться по адресу: КЧР, Хабезский р-н, а. Али-Бердуковский, ул. Комсомольская, 13.

Требования о проведении согласования местоположения границ земельного участка на местности принимаются с 22.07.2021 по 20.08.2021, обоснованные возражения о местоположении границ земельного участка после ознакомления с проектом межевого плана принимаются с 06.08. 2021 по 20.08.2021 по адресу: КЧР, Хабезский р-н, а. Али-Бердуковский, ул. Комсомольская, 13.

Смежные земельные участки, с правообладателями которых требуется согласовать местоположение границ: КЧР, Хабезский, аул. Бесленей, ул. Гагарина, 24, с к. н. 09:03:0080110:33; ул. Гагарина, 26, с к. н. 09:03:0080110:34; ул. Партизанская, 2, с к.н. 09:03:0080111:28; ул. Калмыкова, 4 с к.н. 09:03:0080110:47. При проведении согласования местоположения границ при себе необходимо иметь документ, удостоверяющий личность, а также документы о правах на земельный участок.

Кадастровый инженер Койчев Али Сагидович (квалификационный аттестат № 09-13-53, г. Черкесск, ул. У. Алиева, 6; 8-928-397-99-21; e-mail: zemlya-ne@mail.ru) выполняет работы по подготовке проектов межевания в связи с образованием земельных участков путем выдела в счет доли (долей) в праве общей собственности из земельных участков с кадастровыми номерами: 09:02:0060401:39 (единое землепользование; входящие участки: 09:02:0060401:38; 09:02:0060401:37), расположенный по адресу: Российская Федерация, КЧР, Прикубанский район, СПК «Ильичевский» (выдел будет производиться из земельного участка 09:02:0060401:37 мерою 33025 кв. м и из земельного участка 09:02:0060401:38 мерою 16375 кв. м; общая площадь образуемого земельного участка 49400 кв. м). Заказчиком работ по подготовке проектов межевания земельных участков является Елгондиев Ердешхан Б-О (с. Ильичевское, ул. Османа Касаева, дом 18, тел. 8-928-034-27-20).

По подготовке проекта межевания в связи с исправлением в местоположении границ (реестровая ошибка) земельного участка с кадастровым номером 09:02:0070501:566, по адресу: РФ, КЧР, Прикубанский р-н, СХА им Красных Партизан, поле №11, бригада № 3, уч-к 3; 4. Заказчиком кадастровых работ является Теунаев Марат Рашидович (г. Черкесск, ул. Мира,20, тел: 8-929-390-00-09).

С проектами межевания земельных участков можно ознакомиться по адресу: г. Черкесск, ул. У. Алиева, 6, ООО «Земля Не». Обоснованные возражения, дополнения, предложения по доработке проектов межевания земельных участков принимаются в течение 30 дней со дня опубликования объявления по адресу: г. Черкесск, ул. У. Алиева, 6.

Кадастровым инженером Гурмиковой Аминат Нурбиевной (КЧР, Хабезский р-н, аул Али-Бердуковский, ул. Комсомольская, дом 13, aminat.gurmikova@mail.ru, тел. 8-963-170-11-39, № регистрации в государственном реестре лиц, осуществляющих кадастровую деятельность - 16628), выполняются кадастровые работы по уточнению границ з/у с к.н. 09:03:0090110:200, расположенный по адресу: КЧР, Хабезский р-н, аул Жако, ул. Кавказская, д. 7; 09:03:0090103:403, расположенный по адресу: КЧР, Хабезский р-н, аул Жако, ул. Кавказская, д. 9.

Заказчиком кадастровых работ является Аков Увжук Хаджибекирович, проживающий по адресу: КЧР, Хабезский р-н, а. Жако, ул. Северная, д. 6, тел. 8-906-444-03-98.

Собрание по поводу согласования местоположения границ состоится по адресу: Хабезский р-н, аул Жако, ул. Кавказская, д. 7, 21.08.2021 в 12 часов 00 минут.

С проектами межевого плана земельных участков можно ознакомиться по адресу: КЧР, Хабезский р-н, а. Али-Бердуковский, ул. Комсомольская, 13.

Требования о проведении согласования местоположения границ земельных участков на местности принимаются с 22.07.2021 по 20.08.2021, обоснованные возражения о местоположении границ земельных участков после ознакомления с проектом межевого плана принимаются с 06.08. 2021 по 20.08.2021 по адресу: КЧР, Хабезский р-н, а. Али-Бердуковский, ул. Комсомольская, 13.

Смежные земельные участки, с правообладателями которых требуется согласовать местоположение границ: КЧР, Хабезский р-н, аул Жако, южная часть, с к. н. 09:03:0090109:77; аул Жако, южная часть, с к. н. 09:03:0090109:55; смежные з/у по ул. Кавказской и ул. Адыгской. При проведении согласования местоположения границ при себе необходимо иметь документ, удостоверяющий личность, а также документы о правах на земельный участок.

Кадастровым инженером Гурмиковой Аминат Нурбиевной (КЧР, Хабезский район, а. Али-Бердуковский, ул. Комсомольская,13, тел. 8-963-170-11-39) выполняются работы по подготовке проекта межевания з/у, выделяемых в счет земельных долей: в отношении з/у с к.н. 09:03:0000000:2050:2899, расположенные по адресу: КЧР, Хабезский р-н, СХПА Бесленеевский, восточнее поля № 6 (сенокос и пастбище).

Заказчиком работ по подготовке проекта межевания является Алиев Султан Борисович, проживающий по адресу: КЧР, Хабезский р-н, а. Бесленей, ул. Мира, 11, тел. 8 909-496-91-85.

С проектом межевания з/у можно ознакомиться по адресу: КЧР, Хабезский р-н, а. Али-Бердуковский, ул. Комсомольская, 13. Обоснованные возражения относительно размера и местоположения границ з/у принимаются в течение 30 дней со дня опубликования объявления по вышеуказанному адресу.

Теперь ваши объявления, а также рекламу вы можете разместить и на сайте газеты

«День республики»

www.denresp.ru

тел. 26-36-34; dr-09@mail.ru

Кадастровым инженером Гурмиковой Аминат Нурбиевной (КЧР, Хабезский р-н, аул Али-Бердуковский, ул. Комсомольская, дом 13, aminat.gurmikova@mail.ru, тел. 8-963-170-11-39, № регистрации в государственном реестре лиц, осуществляющих кадастровую деятельность - 16628), выполняются кадастровые работы по уточнению границ з/у с к.н. 09:01:0070001:13, расположенный по адресу: КЧР, Адыге-Хабльский р-н, аул Абаза-Хабль, ул. Первомайская, д. 38.

Заказчиком кадастровых работ является: Джибабов Мурат Салимгереевич, проживающий по адресу: КЧР, г. Черкесск, ул. Ставропольская, д. 117, ком. 411, тел: 8 920 413 20 32.

Собрание по поводу согласования местоположения границ состоится по адресу: КЧР, аул Абаза-Хабль, ул. Первомайская, д. 38, 21.08.2021 в 12 часов 00 минут.

С проектом межевого плана земельного участка можно ознакомиться по адресу: КЧР, Хабезский р-н, а. Али-Бердуковский, ул. Комсомольская, 13.

Требования о проведении согласования местоположения границ земельного участка на местности принимаются с 22.07.2021 по 20.08.2021, обоснованные возражения о местоположении границ земельного участка после ознакомления с проектом межевого плана принимаются с 06.08. 2021 по 20.08.2021 по адресу: КЧР, Хабезский р-н, а. Али-Бердуковский, ул. Комсомольская, 13.

Смежные земельные участки, с правообладателями которых требуется согласовать местоположение границ: КЧР, Адыге-Хабльский р-н, аул Абаза-Хабль, ул. Первомайская, 40, с к. н. 09:01:0070001:170; ул. Первомайская, д. 42, с к. н. 09:01:0070001:116. При проведении согласования местоположения границ при себе необходимо иметь документ, удостоверяющий личность, а также документы о правах на земельный участок.

ВЫПИСЫВАЙТЕ ГАЗЕТУ

ДЕНЬ РЕСПУБЛИКИ –

ваш компас в море информации!

Кадастровый инженер Урусов Хаджи-Мурат Джашарбекович (РФ, КЧР, Зеленчукский район, ст. Зеленчукская, ул. Леонова, №154, адрес электронной почты uhadjias@mail.ru. Тел. 8-963-283-35-25) выполняет следующие кадастровые работы: в связи с образованием земельных участков путем выдела в счет доли (долей) в праве общей долевой собственности на земельные участки с кадастровыми номерами: 09:05:0000000:527, расположенный по адресу: РФ, КЧР, Урупский р-н , СПК ПЗ Агролаба, поле 17п (40300 кв. м - пастбище). Заказчиком кадастровых работ является Яковенко Светлана Ивановна, проживающая по адресу: РФ, КЧР, Урупский район, с. Курджиново, ул. Крайняя, 17, тел. +79892321073. 09:05:0000000:1402, расположенный по адресу: РФ, КЧР, Урупский р-н, СПК Уруп, поле №60 (13200 кв. м - пашня). Заказчиком кадастровых работ является Семенов Сейтби Юсупович, проживающий по адресу: РФ, КЧР, Урупский район, ст. Преградная, ул. Советская, д. 50, тел. +79892321487.

09:05:0000000:205, расположенный по адресу: РФ, КЧР, Урупский р-н, СПК ПЗ Агролаба, поле 17п (40300 кв. м - пастбище). Заказчиком кадастровых работ является Измайлов Николай Федорович, проживающий по адресу: РФ, КЧР, Урупский район, с. Курджиново, ул. Октябрьская, 4, тел. +79283353309.

С проектами межевых планов земельных участков можно ознакомиться по адресу: КЧР, Зеленчукский р-н, ст. Зеленчукская, ул. Леонова, 154. Возражения по проектам межевых планов и требования о проведении согласования местоположения границ земельных участков на местности принимаются в течение месяца со дня опубликования объявления.

РАЗНОЕ

◆ РЕМОНТ И ОБШИВКА - мягкой мебели, стульев, матрасов.

Реставрация, изменение дизайна. Качественно! В короткие сроки! Доставка по городу бесплатно.

Тел.: 8-928-397-32-83, 8-906-445-99-55, 8-938-026-77-00, 8-905-422-92-22.

◆ ПРОДАЮ две квартиры по адресу: КЧР, п. Домбай, ущелье Аманауз, здание Елочка, 4-й этаж, кв. 13, 58,1 кв. м, кв. 15 – 72,4 кв. м и нежилое помещение № 9 (подвал) 25 кв. м.

Цена 5,5 млн рублей.

Обр. по тел. 89183884068.

◆ В газете «День республики» №73-74 (20376) от 22.05.2021 г. в объявлении, данном кадастровым инженером Гурмиковой Аминат Нурбиевной, была допущена ошибка, вместо: «поле №137п» считать верным «поля № 137п и №138п».

◆ Утерянный аттестат А № 9885043 об основном общем образовании, выданный МКОУ «ОСОШ» г. Черкесска в 2003 году на имя Лякиной Ольги Игоревны, **считать недействительным.**

УЧРЕДИТЕЛИ - Народное Собрание КЧР, Правительство КЧР.

Главный редактор Е. В. КРАТОВ.

Газета зарегистрирована Южным окружным межрегиональным территориальным управлением Министерства РФ по делам печати, телерадиовещания и средств массовых коммуникаций.

Свидетельство ПИ № 10-4272 от 17 декабря 2001 года.

АДРЕС РЕДАКЦИИ И ИЗДАТЕЛЯ: 369000, г. Черкесск, пл. Кирова, 23, Дом печати, 2-й этаж. E-mail: DR-09@mail.ru ТЕЛЕФОНЫ: 8 (8782) 26-36-01, 26-36-34 (реклама).

Перепечатка публикаций и их фрагментов возможна с разрешения редакции, ссылка на «День республики» обязательна.

Газета отпечатана в ООО «Издательство «Южный регион», 357600, Ставропольский край, г. Ессентуки, ул. Никольская, 5-а. ИНН 2626030157. Способ печати офсет - 2 п. л.

Индекс 54042. Заказ № Тираж 3500.

За доставку газеты подписчикам отвечает Управление федеральной почтовой связи КЧР. Тел. 8 (8782) 26-26-94.

Газета подписана в печать: по графику - 17-00, факт - 17-00.

Авторы опубликованных материалов несут ответственность за точность приведенных фактов, цитат, экономико-статистических данных, собственных имен, географических названий и прочих сведений, а также за то, что в материалах содержатся данные, не подлежащие открытой публикации.

Точка зрения редакции не обязательно совпадает с мнением авторов. Редакция вправе не вступать в переписку. Рукописи и другие оригиналы не возвращаются и не рецензируются.

За достоверность информации в рекламе и объявлениях редакция «ДР» ответственности не несет.

Материалы со словом РЕКЛАМА, знаками (Р) и *, а также под рубриками: «Бизнес-пресс», «Пульс цен», «Цена успеха», «Объект внимания» публикуются на правах рекламы.

Над выпуском номера работали: дежурный редактор Т. А. Иванова, ответственный секретарь О. А. Мамхягова, оператор верстки А. И. Ткачук, оператор набора М. Ф. Латышева, корректоры Е. Г. Лемешева, Д. А. Бабоева.